

Compte-rendu de l'Assemblée Générale

29 mars 2026

Une quarantaine de personnes se sont déplacées au Quai Fleuri à Voves pour cet important rendez-vous annuel.

Rapport d'activités : généralités et fonctionnement

La physionomie de l'association n'a guère évolué depuis l'an passé, tant pour le nombre d'adhérents et leur origine que pour les âges :

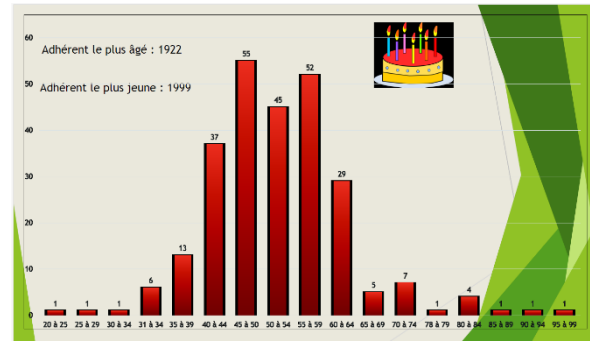
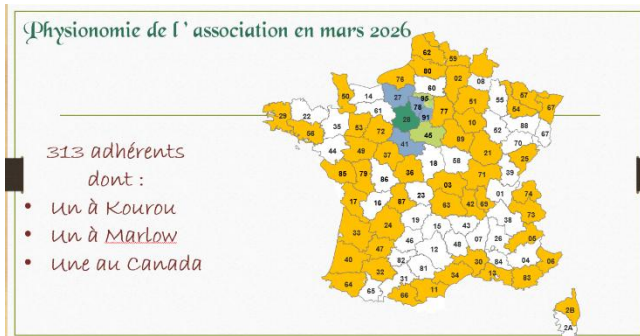

- **Les permanences hebdomadaires** : La fréquentation des permanences hebdomadaires aux AD est très irrégulière et en forte baisse depuis le Covid. Il arrive que nous soyons seuls du Conseil d'Administration. Pourtant que de richesses dans les fonds qui ne sont pas numérisés : les actes notariés qui ne peuvent être tous numérisés vu le kilométrage d'archives conservés, mais aussi d'autres fonds qui permettent de donner du corps à nos recherches.
- Le nombre de bulletins PDF augmente chaque année (205 contre 107) ce qui, à terme posera un problème avec le contrat que nous avons à la poste pour les affranchissements.

Merci à

Jean-Luc Geuffroy qui fait la mise en page des articles

Nicole Proust qui recueille les articles, se charge des questions/réponses, grapille des informations...

Sylviane Guillet qui nous a proposé son aide pour la relecture

Merci aussi

Aux adhérents qui apportent leur pierre en envoyant des articles.

- En 2025, les tables éditées, en vente ou consultables lors des permanences représentent 44 873 actes supplémentaires.
NB : Il faut différencier les actes édités dans les tables des saisies sur le site. Dès qu'une commune est saisie dans la base de données, elle est mise en ligne. Ce n'est que petit à petit qu'elles sont éditées : **il y a donc plus de données en ligne que de données imprimées**. Reste que cette année, le site étant en « travaux » il nous avait été demandé de ne pas rajouter d'images ou de données. C'est valable aussi pour les photos de lacunes : Claude Rebiffé a en réserve quelques 8000 clichés qui seront déposés incessamment sur le nouveau site.

Rapport d'activités : nos activités

- Le 13 janvier a eu lieu la traditionnelle galette qui est toujours un moment convivial où nous pouvons échanger. Elle était précédée d'une conférence d'Olivier COJAN sur la tonduie de Nogent-le-Phaye.
- Les ateliers de formation ont été très suivis :

Initiation, approfondissement, la presse, l'utilisation des logiciels ...

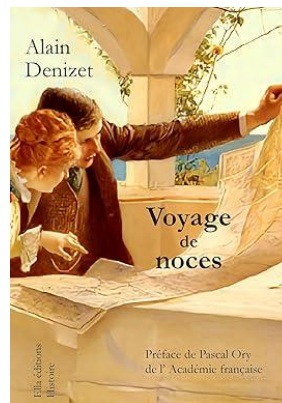

Alain DENIZET est venu à la suite de notre AG, nous parler d'un des premiers voyages de nocés.

Les 27 et 28 avril la SGEL était présente au premier salon GENEAGORA à Coignières : salon organisé par le Fil d'Ariane. Jolie salle, belle fréquentation.



Les 7 et 8 septembre ont eu lieu les salons des associations toujours très fréquentés. La SGEL est représentée sur les trois antennes : Chartres, Dreux et Nogent-le-Rotrou



Début novembre, nous avons fêté les 50 ans de l'association. Ce fut l'aboutissement d'une longue préparation, une semaine bien remplie, fatigante, mais qui a vu nos efforts récompensés : 262 élèves lors des journées réservées aux scolaires et 900 visiteurs sur le week-end. Une aventure humaine qui laisse des traces à ceux qui l'ont vécu.



Depuis plus d'un an, nous étions en réflexion sur l'élaboration d'un nouveau site : il devait être opérationnel en septembre, puis décembre mais ne le sera que fin juin .

Les antennes locales sont intervenues :

Les réunions mensuelles de Dreux attirent environ 10 à 12 personnes et restent bien actives. L'antenne de Nogent-le-Rotrou a vu plus de monde cette année mais des personnes qui ont des recherches hors département.

Pour voir l'intégralité des rapports de ces deux antennes : rendez-vous sur le site onglet « association » puis « assemblées générales »

Le rapport d'activités a été approuvé à l'unanimité

Rapport financier

| COMPTES DE RESULTAT SGEL | | | | | | | |
|--------------------------------------|----------|-----------|----------|---------------------------------|----------|-----------|----------|
| CHARGES | 2024 | Prev 2025 | 2025 | PRODUITS | 2024 | Prev 2025 | 2025 |
| 60 Achat Fournitures administratives | 765,25 | 2500,00 | 1784,37 | 710 Cotisations Adherents | 6210,00 | 6400,00 | 6620,00 |
| 61 services exetrieurs | 3594,67 | 4240,00 | 4255,65 | 711 Abonnements SG 28 | 5120,00 | 5110,00 | 4992,00 |
| dont credit bail | 1142,28 | 1200,00 | 1142,31 | 712 Vente de Tables | 506,90 | 500,00 | 299,17 |
| dont locat diverses | 1160,50 | 1300,00 | 1218,00 | 713 Dons | 1895,25 | 2000,00 | 3102,79 |
| dont assur MAIF | 236,53 | 240,00 | 271,16 | 719 GENEANET | 2777,82 | 2900,00 | 2919,62 |
| dont charges locatives | 641,10 | 700,00 | 700,00 | 758 Produits divers | 1126,00 | 1300,00 | 1576,48 |
| dont maintenance | 232,38 | 500,00 | 357,50 | dont Repas AG | 1126,00 | 1300,00 | 1576,48 |
| dont documentation | 181,88 | 300,00 | 566,68 | 76 Produits Financiers | 1700,85 | 1650,00 | 1408,66 |
| 62 Autres services extérieurs | 10684,51 | 12620,00 | 14299,34 | dont intérêts parts sociales | 420,03 | 450,00 | 397,40 |
| dont vistaprint et divers | 966,63 | 1700,00 | 2546,91 | dont revenus valeurs mobilières | 1280,82 | 1200,00 | 1011,26 |
| dont Imprimerie CHAUVEAU | 3855,60 | 4000,00 | 3852,60 | TOTAL PRODUITS | 19336,82 | 19860,00 | 20918,72 |
| dont déplacements et frais AG | 3857,36 | 4500,00 | 6293,00 | | | | |
| dont frais postaux et envois | 1002,83 | 1120,00 | 593,45 | | | | |
| dont frais orange | 720,00 | 1000,00 | 720,00 | | | | |
| dont services bancaires (paypal) | 282,09 | 300,00 | 293,38 | | | | |
| 68 Dotations aux amortissements | 40,00 | 500,00 | 40,00 | | | | |
| Total CHARGES | 15084,43 | 19860,00 | 20379,36 | | | | |
| BENEFICE | 4252,39 | | 539,36 | | | | |

| Valorisation des contributions volontaires | | | | Valorisation des contributions volontaires | | | |
|---|-----------|-----------|----------|--|-----------|-----------|----------|
| Mise à disposition gratuite de biens et prestations | | | 7200,00 | Prestations en nature | | | 7200,00 |
| Personnel bénévole | 101933,42 | 100000,00 | 62746,92 | Valorisation du bénévolat | 101933,42 | 100000,00 | 62746,92 |

| BILAN SGEL | | | | | | | | | | |
|--------------------------------|--|--|----------|-----------|-----------------------------|--------|------------------|----------|----------|----------|
| ACTIF | | | 2025 | 2024 | PASSIF | | | | | |
| ACTIF IMMOBILISE | | | BRUT | AMORT/PRO | 68,99 | 108,99 | CAPITAUX PROPRES | | 54767,00 | 54227,64 |
| Immobilisation corporelles | | | 24555,94 | 24486,95 | | | Réserves | 54227,64 | 49975,25 | |
| | | | | | | | Excédent | 539,36 | 4252,39 | |
| ACTIF CIRCULANT | | | 62587,01 | 61648,65 | DETTES | | 350,00 | 0,00 | | |
| Parts sociales Crédit Agricole | | | 12580,00 | 12200,00 | Emprunts | | 0,00 | 0,00 | | |
| Banque | | | 1026,28 | 216,60 | Dettes fournisseurs | | 350,00 | 0,00 | | |
| Livret Crédit Agricole | | | 48211,26 | 48680,82 | Dettes fiscales et sociales | | 0,00 | 0,00 | | |
| Caisse | | | 0,00 | 2,60 | Découvert bancaire | | 0,00 | 0,00 | | |
| CHARGES CONSTATEES D'AVANCE | | | 769,47 | 548,63 | PRODUITS CONSTATES D'AVANCE | | 7539,00 | 7530,00 | | |
| TOTAL ACTIF | | | 62656,00 | 61757,64 | TOTAL PASSIF | | 62656,00 | 61757,64 | | |

| Les charges constatées d'avance correspondent à : | | | | Pour mémoire | | Les produits constatés d'avance correspondent aux : | | | | Pour mémoire | |
|---|--|--|--------|--------------|--------|---|--|---------|--|--------------|---------|
| EBP 26 | | | 488,4 | | 378,4 | cotisations 2026 encaissées au 31/12/2025 | | 4400,00 | | | 3978,00 |
| BP 2026 | | | 130,8 | | 94,8 | abonnements 2026 encaissés au 31/12/2025 | | 3139,00 | | | 3302,00 |
| frais bancaires sur Ppal et divers | | | 150,27 | | 75,43 | | | | | | |
| Total | | | 769,47 | | 548,63 | | | | | | |

Le rapport financier a été approuvé à l'unanimité

Augmentation

Vu les augmentations du routage et du papier, il est devenu nécessaire d'augmenter le prix de l'abonnement à la revue « papier » (la formule dématérialisée ne bouge pas ni l'adhésion seconde personne du couple). Il est proposé une augmentation d'un euro par bulletin soit 4 € pour l'année.

Après quelques discussions :

La proposition a été approuvée à l'unanimité

Renouvellement du tiers sortant

Etaiient candidat(e)s à leur réélection :

Josseline VIVIEN, Véronique BILLARD, Brigitte LOUVET, Denis PINSARD, Stéphanie BRAJEUL

Les membres se représentant ont été élus à l'unanimité.

Les projets

- **Les réunions mensuelles :**

L'an passé nous avons évoqué la possibilité de relancer les réunions mensuelles sur Chartres. Nous avons testé deux fois : la formule est à affiner mais semble répondre à un besoin. Nous pensons nous orienter plus vers des réunions où on vient :

- Essayer de trouver une solution à un blocage
- Rencontrer d'autres généalogistes
- Demander de l'aide avec un logiciel ...
- Un moment convivial et de partage autour de la généalogie

Et non des réunions où on va consulter les tables papier.

- **La biennale du timbre :** Le cercle philatélique nous invite à participer à sa biennale. Le thème retenu est « le commerce ». La SGEL travaille sur l'évolution des commerces de la rue des changes entre 1850 et 1970 environ. Des documents divers sont collectés.
- **Saisies et photos :** des bonnes volontés sont toujours demandées pour alimenter les différentes bases de données et les photos mises en lignes. Dépouillements et saisies peuvent être faits de chez soi sur le site des Archives Départementales.

Budget prévisionnel

COMPTE PREVISIONNEL

| CHARGES | | | | PRODUITS | | | | | |
|--------------------------------------|-----------------|-----------------|--------------|-----------------|---------------------------------|-----------------|-----------------|--------------|-----------------|
| | Prev 2025 | 2025 | Ratio | 2026 | | Prev 2025 | 2025 | Ratio | 2026 |
| 60 Achat Fournitures administratives | 2500,00 | 1784,37 | -28,63% | 2000,00 | 710 Cotisations Adherents | 6400,00 | 6620,00 | 3,44% | 6400,00 |
| 61 services extrieurs | 4240,00 | 4255,65 | 0,37% | 4509,00 | 711 Abonnements SG 28 | 5110,00 | 4992,00 | -2,31% | 4700,00 |
| dont credit bail | 1200,00 | 1142,31 | -4,81% | 1200,00 | 712 Vente de Tables | 500,00 | 299,17 | -40,17% | 200,00 |
| dont locat diverses | 1300,00 | 1218,00 | -6,31% | 1300,00 | 713 Dons | 2000,00 | 3102,79 | 55,14% | 3000,00 |
| dont assur MAIF | 240,00 | 271,16 | 12,98% | 269,00 | 719 GENEANET | 2900,00 | 2919,62 | 0,68% | 3000,00 |
| dont charges locatives | 700,00 | 700,00 | 0,00% | 700,00 | 758 Produits divers | 1300,00 | 1576,48 | 21,27% | 1200,00 |
| dont maintenance | 500,00 | 357,50 | -28,50% | 500,00 | dont Repas AG | 1300,00 | 1576,48 | 21,27% | |
| dont documentation | 300,00 | 566,68 | 88,89% | 540,00 | 76 Produits Financiers | 1650,00 | 1408,66 | -14,63% | 1100,00 |
| 62 Autres services extérieurs | 12620,00 | 14299,34 | 13,31% | 11451,00 | dont intérêts parts sociales | 450,00 | 397,40 | -11,69% | 400,00 |
| dont vistaprint et divers | 1700,00 | 2546,91 | 49,82% | 1000,00 | dont revenus valeurs mobilières | 1200,00 | 1011,26 | -15,73% | 700,00 |
| dont imprimerie CHAUVEAU | 4000,00 | 3852,60 | -3,69% | 4000,00 | | | | | |
| dont déplacements et frais AG | 4500,00 | 6293,00 | 39,84% | 4500,00 | | | | | |
| dont frais postaux et envois | 1120,00 | 593,45 | -47,01% | 931,00 | | | | | |
| dont frais orange | 1000,00 | 720,00 | -28,00% | 720,00 | | | | | |
| dont services bancaires (paypal) | 300,00 | 293,38 | -2,21% | 300,00 | | | | | |
| 68 Dotations aux amortissements | 500,00 | 40,00 | -92,00% | 1640,00 | | | | | |
| Total CHARGES | 19860,00 | 20379,36 | 2,62% | 19600,00 | TOTAL PRODUITS | 19860,00 | 20918,72 | 5,33% | 19600,00 |
| RAPPEL BENEFICE | | 539,36 | | | | | | | |

| Valorisation des contributions volontaires | | | |
|---|-----------|----------|----------|
| Mise à disposition gratuite de biens et prestations | | 7200,00 | |
| Personnel bénévole | 100000,00 | 62746,92 | 60000,00 |

| Valorisation des contributions volontaires | | | |
|--|-----------|----------|----------|
| Prestations en nature | | 7200,00 | |
| Personnel bénévole | 100000,00 | 62746,92 | 60000,00 |

L'Assemblée Générale s'est terminée par le verre de l'amitié, poursuivie pour ceux qui le désiraient par un repas et une conférence de Gilbert TENEZE